

Forenklet melding om foretakssammenslutning

Jf. konkurranseloven § 18 første ledd og forskrift om melding av foretakssammenslutninger § 3 tredje ledd bokstav c

Stangeland Gruppen AS
Betongvirksomheten av Herda Totalentreprenør AS

Oslo, 21. april 2022

Konfidensielle opplysninger er markert med [REDACTED].

Konfidensielt
Inneholder forretningshemmeligheter

1 INVOLVERTE FORETAK

1.1 Stangeland Gruppen

Navn: Stangeland Gruppen AS
 Org.nr.: 916 193 416
 Adresse: Sandnesvegen 80, 4051 Sola

1.2 Betongvirksomheten til Herda Totalentreprenør

Navn: Herda Totalentreprenør AS
 Org.nr.: 976 176 014
 Adresse: Dreierveien 25, 4321 Sandnes

1.3 Partenes representant

Navn: CMS Kluge Advokatfirma AS
 Kontaktperson: Henrik Nordling
 Adresse: Postboks 1548 Vika, 0117 Oslo
 Tlf.: 966 25 414
 E-post: Henrik.nordling@cms-kluge.com

2 BESKRIVELSE AV FORETAKSSAMMENSLUTNINGENS ART

- (1) Foretakssammenslutningen består av Stangeland Gruppens erverv av enekontroll over betongvirksomheten tilhørende Herda Totalentreprenør AS (**Targetvirksomheten**).
- (2) Foretakssammenslutningen skjer gjennom flere ledd:
 - Det opprettes et nytt selskap, AS Betong Holding AS, som eies 50% av Stangeland Gruppen AS, 40% av Prospective AS og 10% av Betong-BO AS. Parallelt med dette inngås det en [REDACTED] AS Betong Holding AS må derfor regnes som enekontrollert av Stangeland Gruppen.
 - AS Betong Holding AS' heleide datterselskap AS Betong AS inngår en avtale om overdragelse av virksomhet med Herda Totalentreprenør vedrørende hele betongvirksomheten til Herda Totalentreprenør, inkludert alle nødvendige aktiva, ansatte og kontrakter.
- (3) Som et resultat av det ovennevnte vil Stangeland Gruppen erverve enekontroll, via AS Betong AS, over Targetvirksomheten jf. konkurranseloven §17 b.
- (4) Targetvirksomheten har ingen horisontale overlapp med Stangeland Gruppen. Partene er derimot tilstede i vertikalt relaterte markeder men har verken enkeltvis eller samlet en markedsandel som overstiger 30%. Som nærmere beskrevet i punkt 5 under kan foretakssammenslutningen meldes forenklet, jf. forskrift om melding av foretakssammenslutninger § 3 tredje ledd bokstav c.

3 BESKRIVELSE AV DE INVOLVERTE FORETAKENE OG FORETAK I SAMME KONSERN

3.1 Stangeland-konsernet og CNG

3.1.1 Stangeland Gruppen AS

- (5) Stangeland-konsernet er et familieeid konsern som ble etablert i 1959 som per 2021 teller totalt 1083 ansatte. Bedriften er i dag engasjert i flere områder innenfor entreprenør- og anleggsvirksomhet, i tillegg til utleie av fast eiendom og deltakelse i andre selskaper. Bedriften er organisert som et konsern hvor Stangeland Gruppen AS er konsernspissen.
- (6) Størsteparten av selskapets aktivitet og virksomhet foregår i de to datterselskapene Stangeland Maskin AS og Crane Norway Group AS (ca. █████ målt i omsetning).
- (7) Nedenfor er organisasjonskartet til Stangeland-konsernet:

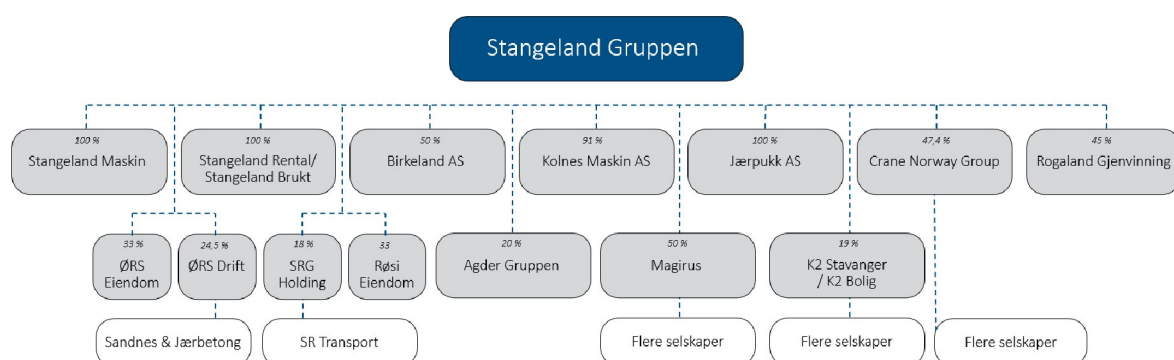

3.1.2 Stangeland Maskin AS

- (8) Stangeland Maskin AS driver anleggsvirksomhet fra sitt kontor på Sola. Selskapet tilbyr en rekke anleggstjenester, herunder grunnarbeid, riving, fundamentering, bergarbeid, sprenging, veibygging m.m.
- (9) Stangeland Maskin har ingen betongvirksomhet per i dag.

3.1.3 Stangeland Brukt AS

- (10) Stangeland Brukt AS ble etablert i 2009 og omsetter brukte anleggsmaskiner og anleggsutstyr. Aktiviteten er relativt lav p.t., da markedsmulighetene er vesentlig volatile.

3.1.4 Stangeland og Birkeland Holding AS

- (11) Stangeland og Birkeland Holding AS eies av KPB Industrier AS (40%) og Stangeland Gruppen AS (60%). Selskapet har ingen ansatte. Selskapet eier Birkeland AS, org. nr. 996 662 292, Ekrene 39 AS, org. nr. 998 241 243, og S&B Eiendom AS, org. nr. 812 818 082. Datterselskapene har virksomhet innen utleie av fast eiendom og anleggsvirksomhet.
- (12) Størstedelen av aktiviteten i Stangeland og Birkeland Holding AS skjer i Birkeland AS. Birkeland AS er engasjert i flere virksomhetsområder innenfor anleggsvirksomhet, herunder riving og sanering, grunnarbeid, utfylling, knusing, sprenging, graving, bergarbeid og landmåling. Virksomheten har Vestlandet som sitt marked, og har hatt prosjekter fra Ålesund i nord til Rogaland i sør. Primærvirksomheten er imidlertid rettet mot Haugalandet.

3.1.5 Stangeland Rental AS

(13) Stangeland Rental AS driver med utleie av anleggsmaskiner og anleggsutstyr.

3.1.6 Stangeland Prosjekt AS

(14) Stangeland Prosjekt AS ble etablert i 2019. Det er for tiden ingen aktivitet i selskapet.

3.1.7 Arne Kolnes AS / Kolnes Maskin AS

(15) Stangeland Gruppen AS eier 91% av aksjene i Arne Kolnes AS, som driver utleie av fast eiendom, og 100% av aksjene i Kolnes Maskin AS. Kolnes Maskin AS driver anleggsvirksomhet og -tjenester. Kolnes Maskin AS retter seg mot mindre anleggsprosjekter i Randaberg og omegn.

3.1.8 Crane Norway Group AS

(16) Crane Norway Group AS er et konsern som består av flere selvstendige datterselskaper med virksomhet innenfor kran-og transporttjenester, fordelt på datterselskaper i Trondheim, Tromsø, Sandnes, Oslo og Kristiansand.

(17) Virksomhetene er landsdekkende tjenesteleverandører til alle typer bransjer samt petroleumsanlegg on-/offshore.

3.1.9 Magirus AS

(18) Stangeland Gruppen AS eier 50% av aksjene i Magirus AS. Selskapet driver med utvikling av fast eiendom, herunder hovedsakelig næringsseiendom og noe boligeiendom. De resterende 50% eies av Cator AS.

3.2 Herda Totalentreprenør AS

(19) Entreprenørselskapet SV Betong ble etablert i Sandnes i 1990 og skiftet navn til Herda Totalentreprenør AS i mars 2022. På 25 år ble antall medarbeidere økt til over 110 ansatte. Selskapet er en totalentreprenør og betongentreprenør som utfører alt fra oppføring av enkle og mindre prosjekter, til komplekse anlegg, bolig- og næringsbygg. Selskapet er per i dag kontrollert av Skjæveland & Vatne Holding AS.

(20) Targetvirksomheten som er gjenstand for kontrollerverv i den aktuelle foretakssammenslutningen utgjør betongvirksomheten til Herda Totalentreprenør AS. Den omfatter alt av anlegg, materialer, ansatte og aktiva som utgjør en selvstendig virksomhet som det klart kan knyttes omsetning til.

(21) Betongvirksomheten består av 75 ansatte hvorav 55 ansatte er håndverkere, inkludert 5 lærlinger. Virksomheten utfører alt fra grunnmurer til komplekse konstruksjoner. Arbeidet består for det meste av stedstøp betong, men virksomheten utfører også montasje av betongelementer. Betongvirksomheten utfører også betongkonstruksjoner i større totalentrepriser som en del av Herda Totalentreprenør AS, i tillegg til mindre betongarbeid til andre aktører i regionen.

(22) Betongvirksomhetens kunder beror på hvorvidt man opererer som underentreprenør eller hovedentreprenør, samt hvilke prosjekter som til enhver tid ligger ute.

4 OMSETNINGSTALL

(23) Partenes omsetningstall i Norge for 2021 er følgende:

Selskap	Omsetning
Stangeland Gruppen AS	MNOK 2 340
Betongvirksomheten til Herda Totalentreprenør AS	

5 KONKURRANSEANALYSE

- (24) Partene har ingen horisontale overlapp. Derimot er Targetvirksomheten vertikalt forbundet til bygg- og anleggsvirksomheten som Stangeland Gruppen driver.
- (25) Stangeland Gruppen er aktiv innenfor bygg- og anleggsmarkedet, hvilket er å regne som ett oppstrømsmarkedet iht. Targetvirksomheten. EU-kommisjonen (**Kommisjonen**) har vurdert markedet for byggetjenester ved flere anledninger og vurdert å skille mellom:
- (i) bygging av boligbygg som dekker boligblokker, andre flerhusholdningsbygg og enkelthusholdningsbygg;
 - (ii) bygging av ikke-boligbygg (som f.eks. industribygg, kontorer, kjøpesentre og sykehus);
og
 - (iii) bygging av infrastruktur/anleggsteknikk (som veier, broer, jernbaner, kloakksystemer).
- (26) Den eksakte produktmarksdefinisjonen er likevel blitt stående åpen. Når det gjelder det geografiske omfanget, har Kommisjonen vurdert at markedene for byggetjenester sannsynligvis er nasjonale, men har til slutt latt markedsdefinisjonen stå åpen.¹
- (27) I forbindelse med denne transaksjonen er det ikke behov for ytterligere segmentering av markedet tatt i betraktning at Stangelands markedsandel under enhver av de ovennevnte nasjonale markedene anslås til [REDACTED]
- (28) Targetvirksomheten tilbyr ulike tjenester, herunder støping og montering av prefabrikerte betongdeler, som kan regnes som nedstrømsmarkeder iht. Stangeland Gruppens bygg- og anleggsvirksomhet.
- (29) Kommisjonen har tidligere vurdert ulike produktmarkeder i byggematerialesektoren, som for eksempel murbygningsmaterialer, ferdigblandet betong, mørtel, betong og prefabrikkerte betongvegger. Med hensyn til prefabrikkerte betongkomponenter, har Kommisjonen tidligere identifisert et relevant marked for prefabrikkerte betongprodukter som er forskjellig fra andre byggematerialer som ferdigblandet betong og sement.
- (30) Kommisjonen analyserte spesifikt et potensielt marked for prefabrikkerte betongprodukter og la merke til at disse produktene er ekstremt varierte og omfatter ferdige søyler, bjelker, veibarrierer, containere, jernbanesviller og blokker for husbygging. Kommisjonen lot imidlertid til slutt den eksakte markedsdefinisjonen stå åpen.
- (31) Fra et geografisk perspektiv har Kommisjonen analysert markedet både fra et nasjonalt og et regionalt perspektiv.

¹ Sak No COMP/M.6020 – ACS / HOCHTIEF, avsnitt 6; Sak No COMP/M.6841 - GOLDMAN SACHS / TPG LUNDY / TULLOCH HOMES GROUP LIMITED, avsnitt 17; Sak M.9270 – VINCI AIRPORTS / GATWICK AIRPORT, avsnitt 18.

(32) Det snevreste relevante markedet er markedet for betongvirksomhet (herunder støping og montering) i Rogaland. I dette markedet har Herda Totalentreprenører AS en rekke konkurrenter, slik som [REDACTED]

[REDACTED]. Det finnes ingen eksakte tall på de ulike aktørens markedsandeler i dette markedet, men vi anslår at Herda Totalentreprenør AS har en markedsandel på [REDACTED], og under enhver omstendighet ikke en markedsandel som overstiger 30%.

(33) Partene har hverken enkeltvis eller samlet en markedsandel som overstiger 30%. Dette medfører at foretakssammenslutningen kan meldes forenklet, jf. forskrift om melding av foretakssammenslutninger § 3 tredje ledd bokstav c.

6 DE INVOLVERTE FORETAKENES SISTE ÅRSBERETNINGER OG ÅRSREGNSKAP

(34) Årsberetninger og årsregnskap for Stangeland Gruppen AS og Herda Totalentreprenør AS fra siste regnskapsår er offentlig tilgjengelig via Brønnøysundregistrene.

7 KONFIDENSIALITET

(35) Forretningshemmeligheter er markert med [REDACTED] bakgrunn i denne meldingen, som dermed utgjør offentlig versjon når disse opplysningene er fjernet. Begrunnelse for unntak av forretningshemmeligheter er angitt i **Vedlegg 1**.

Vedlegg 1: Begrunnelse for unntak av forretningshemmeligheter

* * *

Med vennlig hilsen
CMS Kluge Advokatfirma AS



Henrik Nordling
Advokat