

**Forenklet melding om foretakssammenslutning
jf. konkurranseloven § 18 første ledd og forskrift om melding av
foretakssammenslutninger § 3 første ledd nr. 3 bokstav b**

Konstel AS
El 24 Ensiko AS

Oslo, 16. september 2022

Konfidensielle opplysninger er markert med **grønn bakgrunn**.

Konfidensielt
Inneholder forretningshemmeligheter

1. INVOLVERTE FORETAK

1.1 Konstel

Navn: Konstel AS
Org. nr.: 913 951 069
Adresse: Sankt Hallvards vei 3, 3414 Lierstranda

Representert av:

Navn: CMS Kluge Advokatfirma AS
Kontaktperson: Clemens Kerle
Adresse: Postboks 1548 Vika, 0117 Oslo
Telefon: +47 911 18 355
E-post: clemens.kerle@cms-kluge.com

1.2 El 24 Ensiko

Navn: El 24 Ensiko AS
Org. nr.: 914 986 303
Adresse: Bankgata 14, 6200 Stranda

Representert av:

Navn: Adviso Advokatfirma AS
Kontaktperson: Runar Nordby Johnsen
Adresse: Rasmus Rønnebergs gate 21, 6002 Ålesund
Telefon: +47 918 73 379
E-post: runar.nordby.johnsen@adviso.no

2. BESKRIVELSE AV FORETAKSSAMMENSLUTNINGENS ART

- (1) Foretakssammenslutningen består av at Konstel AS (*Konstel*) erverver enekontroll over El 24 Ensiko AS (*El 24*). Konstel er kontrollert av investeringsfondet Credo Partners (*Credo*).
- (2) Den 15. september 2022 inngikk eierne i El 24 (El 24 Holding AS, Hig Invest AS, Reknes Invest AS, Oj Østrem Invest AS, Masdal Invest AS mfl.) og Konstel en aksjekjøpsavtale hvoretter Konstel vil erverve 100% av aksjene i El 24 (*Transaksjonen*). Transaksjonen utgjør med dette en foretakssammenslutning i konkurranserettslig forstand som, i lys av partenes samlede omsetning i Norge (se punkt 5), utløser en meldeplikt til Konkurransetilsynet, jf. konkurranseloven § 18.

3. VILKÅRENE FOR FORENKLET MELDING ER OPPFYLT

- (3) Både Konstel og El 24 opererer på markedet for elektroinstallasjon i Norge. Foretakssammenslutningen fører dermed til en horisontal overlapp. I tråd med markedsbeskrivelsen og analysen i punkt 6.2, vil Transaksjonen likevel ikke føre til at partene får en markedsandel på mer enn 20%.
- (4) På det nasjonale markedet for elektroinstallasjon vil partenes samlede markedsandel være [REDACTED] På det snevreste markedet for elektroinstallasjon knyttet til Møre og Romsdal, er Konstel ikke aktiv per i dag.
- (5) Vilkårene for å inngi forenklet melding er dermed oppfylt, jf. meldepliktforskriften § 3 første ledd nr. 3 bokstav b.

4. BESKRIVELSE AV DE INVOLVERTE FORETAKENE OG FORETAK I SAMME KONSERN

4.1 Credo og Konstel

4.1.1 Credo

- (6) Credo (org.nr. 997 228 405) er et rådgivnings- og investeringsselskap med fokus på profesjonalisering av mellomstore bedrifter. Gjennom eierskap og rådgivning, tar selskapet en aktiv rolle i videreutviklingen av slike bedrifter. Selskapets modell er basert på langsiktighet og nær samhandling mellom ledelse, styret og eiere for å tilrettelegge for kontinuitet og forpliktelse til felles ambisjoner gjennom transformasjonsfasen. Som en del av investeringsvirksomheten etablerer og forvalter selskapet også et investeringsfond.
- (7) Blant Credos porteføljeselskap er det kun Konstel som har overlappende virksomhet med El 24, og en nærmere beskrivelse av Konstel følger under punkt 4.1.2 under. Credo har en rekke porteføljeselskap uten tilknytning til de markeder som er relevante for den aktuelle foretakssammenslutning, og det gis kun en kort beskrivelse av disse i det følgende.
- (8) **Mill International** er en leverandør av designbaserte elektriske varmeovner både i Norge og internasjonalt. Videre informasjon om selskapet er tilgjengelig på www.millheat.com.
- (9) **MMC First Process** er en vestlandsbasert leverandør av totalløsninger for håndtering av sjømat til fiskeri og oppdrett, med særlig fokus på systemer for skånsom på- og avlastning, og

oppbevaring av levende fisk ombord på brønnbåter. Videre informasjon om selskapet er tilgjengelig på www.mmcfp.no.

- (10) **Villa Paradiso** er en anerkjent italiensk restaurantkjede i Norge, og leverandør av italienske ingredienser til restauranter. Videre informasjon om selskapet er tilgjengelig på www.villaparadiso.no.
- (11) **Made for Movement** leverer terapeutiske hjelpemidler til sterkt bevegelseshemmede barn og unge. Videre informasjon om selskapet er tilgjengelig på www.madeformovement.com.
- (12) **Varier** lager ergonomiske stoler med særpreget design. Videre informasjon om selskapet er tilgjengelig på www.varierfurniture.com.
- (13) **Tellus Caravan og Fritid** er en landsdekkende samling forhandlere av bobiler og campingvogner. Videre informasjon om selskapet er tilgjengelig på www.tellus.no.
- (14) **Q-light** er en belysningsleverandør og grossist, som også har utviklet en lader for el-biler. Videre informasjon om selskapet er tilgjengelig på www.qlight.no.
- (15) **Cegal** er en IT-spesialist og IT-systemintegrator for energiselskaper. Selskapet leverer tjenester som dekker behovene til en energiforsyningssektor i rask endring. Cegal administrerer spesialisert industriprogramvare, og har en spesiell styrke innenfor Oracle-teknologi. Videre informasjon om selskapet er tilgjengelig på www.cegal.no.
- (16) **Evidi** er et IT-selskap som spesialiserer seg på Microsofts teknologi. Målet er å tilby Microsoft-fokuserte løsninger for små og mellomstore bedrifter. Videre informasjon om selskapet er tilgjengelig på www.evidi.com.
- (17) **Fitness Group** er en fersk gruppering av treningssenterkjeder på Vestlandet og Østlandet.¹
- (18) For mer informasjon om Credo, se selskapets hjemmesider: www.credopartners.no

4.1.2 Konstel

- (19) Konstel-konsernet ble etablert i 2014, og er en totalleverandør av elektrisk tjenester på Østlandet og i Midt-Norge.
- (20) Konstel eier, driver og utvikler selskap innenfor elektrobransjen og har særlig fokus på kostnadssynergier.
- (21) Konstel består av 24 lokale elektroentreprenører på det brede Østlandet og i Trøndelag. Konstel støtter de lokale elektroselskapene blant annet innenfor innkjøpsvilkår, digitale verktøy, markedsføring og kompetansebygging.
- (22) Selskapene i Konstel-konsernet opererer innenfor markedet for elektrisk installasjonsarbeid og leverer både prosjekter på fastpris og timer, og materiell til privatpersoner, offentlige instanser og bedriftskunder.
- (23) Nedenfor er organisasjonskartet til Konstel-konsernet per august 2022:

¹ Det vises til melding om foretakssammenslutning av 15. august 2022 vedrørende Fitness Groups erverv av Nr1 Fitness, Toten Treningssenter-gruppen, Sprek365-gruppen, Trento-gruppen, Trimhuset Horten-gruppen.

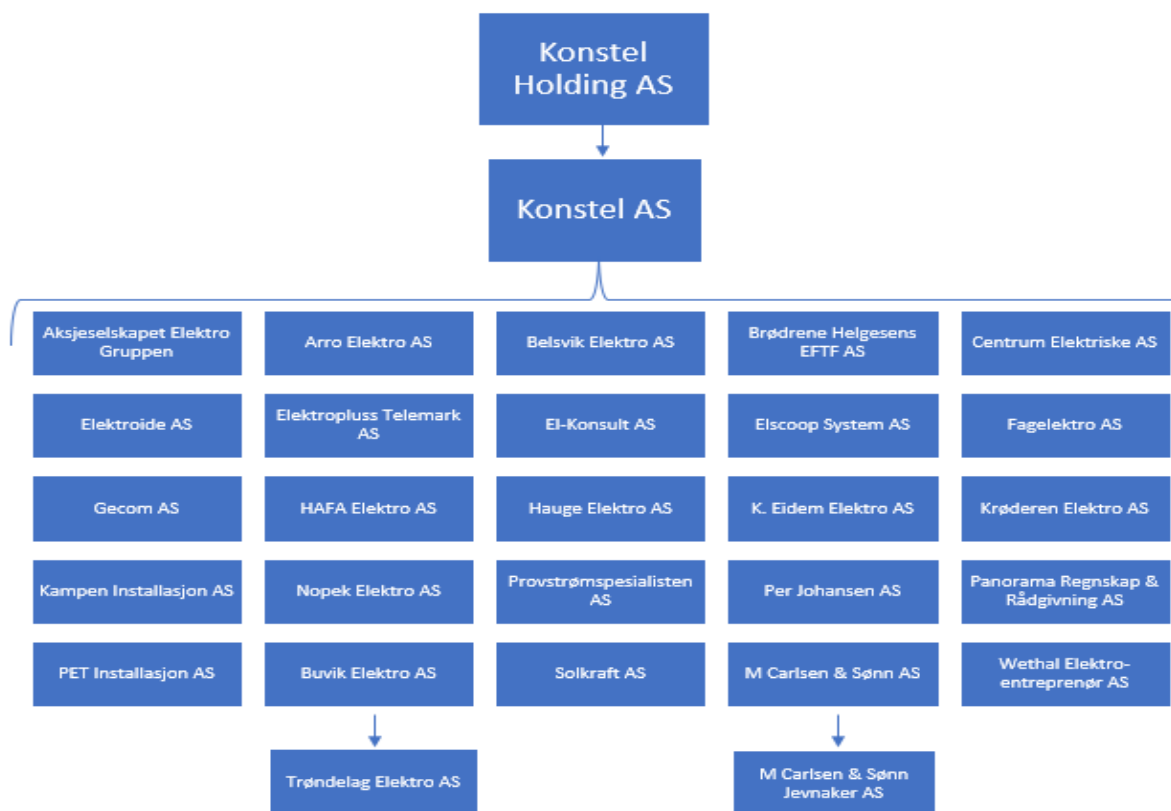

- (24) Det vil heretter gis en kort redegjørelse for virksomheten til Konstel-konsernets ulike datterselskap.
- (25) **Aksjeselskapet Elektro Gruppen** ble etablert i 2006 og har i dag virksomhet i Oslo og Akershus. Selskapet driver er et elektroinstallasjonsselskap og har virksomhet innenfor løpende drift og vedlikehold og årskontroller på brann- og nødlys for offentlige etater, entreprenører og andre bedriftskunder. I tillegg tilbyr selskapet enkeltoppdrag for privatkunder.
- (26) **Arro Elektro AS** utfører oppdrag i Drammensområdet av ulik karakter, herunder alt fra prosjektering og utførelse av elektroinstallasjoner i betydelige bygg, til småoppdrag.
- (27) **Belsvik Elektro AS** prosjekterer og tegner både innen elektro, tele/data, og kjøil/varmeanlegg. I tillegg utfører selskapet installasjoner for private, næringsbygg, industri og ikke minst fiskerier. Belsvik Elektro AS har autorisasjon som Elektroinstallatør og Ekom, samt F-gass godkjenning og sertifisert termografør. I tillegg har selskapet godkjenninger for utførelse av alle typer e-kontroller. Selskapet holder til på Kyrksæterøra i Trøndelag.
- (28) **Brødrene Helgesen Eftf. AS** holder til på Hønefoss og er med etablering i 1917 et av landets eldste elektrofirmaer. Selskapet har med sin lange historie vært delaktig i utviklingen fra enkle lyspærer til dagens smarthus-løsninger og tilbyr alt av elektriske sterk- og svakstrømsinstallasjoner både for privat og offentlig.

- (29) **Buvik Elektro AS** tilbyr elektroinstallasjon i Midt-Norge med base i Trondheim siden 1999. Selskapet har et heleid datterselskap **Trøndelag Elektro AS**. Trøndelag Elektro AS ble etablert i 1997 og holder til i Stjørdal. Selskapet har fokus på service, el-kontroll og termografi, men også el-installasjon innen landbruk.
- (30) **Centrum Elektriske AS** er et elektroinstallasjonsselskap med virksomhet i Oslo og omegn. Selskapet er en totalleverandør av alle typer installasjoner for næringsliv, offentlig sektor og private kunder.
- (31) **Elektroide AS** er elektroentreprenør basert i Follo som ble stiftet i 1998. Selskapet arbeider hovedsakelig med det lokale private servicemarkedet, profesjonelle kunder som rørleggere, flisleggere, snekkere osv. Videre har selskapet flere hus-leverandører og entreprenører som faste kunder, da selskapets montører er spesialiserte på nybygg som enebolig, rekkehus, leiligheter og barnehager.
- (32) **Elektropluss Telemark AS** ble etablert i 1999 og holder til i Bø med et eget avdelingskontor i Seljord. Selskapet er totalleverandør av elektro-, varmepumpe- og svakstrømsinstallasjoner og opererer i hele Telemark.
- (33) **El-Konsult AS** etablert i 2003. Selskapet er i dag en komplett tilbyder av elektroinstallasjoner i øyregionen Hitra – Frøya og omegn.
- (34) **Elscoop System AS** holder til på Lierstranda og startet driften i 2017. Selskapet består av to ansatte som jobber med utvikling og drift av fremtidsrettede programvareløsninger for de andre selskapene i Konstel.
- (35) **Fagelektro AS** er en installatørbedrift som ble etablert i 1986 og holder til i Tvedestrand. Selskapet utfører alt av elektroinstallasjoner, svakstrøm, data, brannalarmanlegg, service for offentlig, landbruk-, privat- og bedriftsmarkedet. Selskapet har et bredt kundeutvalg med blant annet service og vedlikehold av alle kommunale og fylkeskommunale bygg, hundretalls internkontroll- og vedlikeholdsavtaler, i tillegg til at selskapet er godt etablert i privathyttemarkedet både i skjærgården og på fastlandet.
- (36) **Gecom AS** ble etablert i 1947 og leverer alt innen sterk og svak strøm. Selskapet har siden den tid vært en aktør og samarbeidspartner for industri, næring og boligmarked i Nordre Vestfold.
- (37) **Hafa Elektro AS** er et elektrofirma med privatpersoner og næringsdrivende som sine primærkunder. Selskapet driver virksomhet primært i Vestfolds-området.
- (38) **Hauge Elektro AS** er et elektrikerfirma etablert i Oslo i 1987. Selskapet utfører alt innen elektro og rehabilitering av næringsbygg, boliger, hytter og nyanlegg.
- (39) **K. Eidem Elektro AS** er et elektrofirma som ble etablert i 1974. Selskapet har virksomhet i Trøndelags-området.
- (40) **Krøderen Elektro AS** ble etablert i 1986. Selskapet tilbyr et bredt spekter av elektroinstallasjoner til nærings- og privatkunder i Buskerud-området.
- (41) **Kampen Installasjon AS** ble etablert i 1999 og er lokalisert i Oslo. Selskapet er et elektroinstallasjonsselskap og fokuserer i all hovedsak på service-oppdrag.

- (42) **M Carlsen & Sønn AS** er et elektrikerfirma på Hadeland og Romerike som har mer enn 100 års erfaring. Selskapet utfører alle typer installasjoner innen elektro-, tele- og datainstallasjoner. Selskapet har en avdeling på Jevnaker og en avdeling under oppbygning i Nittedal. Hovedkontoret på Brandbu inneholder også landets første og eneste frittstående MIELE-butikk. Selskapet har også et heleid datterselskap, **M Carlsen & Sønn Jevnaker AS**.
- (43) **Nopek Elektro AS** ble etablert i 1994. Selskapet utfører elektroinstallasjoner for nærings-, industri- og privatkunder over hele Østlandet, med base på Lierstranda.
- (44) **Panorama Regnskap og Rådgivning AS** er et regnskapsselskap som ble kjøpt av Konstel AS for å levere regnskap til datterselskap og bidra til å forbedre regnskapsrutinene til selskapene som gjør dette selv.
- (45) **Per Johansen AS** er et elektroinstallasjonsfirma med virksomhet i Larvik- og Sandefjordområdet.
- (46) **PET Installasjon AS** er et av Tønsbergs eldste elektroinstallasjonsfirmaer. Selskapet utfører alt innenfor elektro, alarm og tele/data.
- (47) **Provstrømspecialisten AS** ble etablert i 2012 og holder til på Furuset i Oslo. Selskapet er en komplett leverandør av byggestrøm til små og store byggeprosjekter, og tilbyr alt av utleie/salg og montering av byggestrøm til prosjekt- og privatmarkedet.
- (48) **Solkraft AS** er et inaktivt selskap som på nåværende tidspunkt bare har 30 000 i innskutt egenkapital.
- (49) **Wethal Elektro-entreprenør AS** ble etablert i 1988. Selskapet er lokalisert i Oslo og fokuserer på leietakertilpasninger og oppdrag for forsikringsselskaper.

4.2 El 24 Ensiko

- (50) El 24 Ensiko AS ble etablert i 2006. Selskapet består i dag av ca. 130 medarbeidere fordelt på ulike lokasjoner på Sunnmøre: Stranda, Ålesund, Sykkylven, Langevåg, Valldal og Sjøholt.
- (51) El 24 Ensiko tilbyr et bredt spekter av elektroinstallasjonstjenester til nærings- og privatkunder.

5. OMSETNINGSTALL

- (52) Partenes omsetningstall i Norge for 2021 er følgende:

| Selskap | Omsetning |
|--|------------|
| Credo Partners (konsolidert inkl. Konstel) | MNOK 7 343 |
| Konstel AS | MNOK 883,7 |
| El 24 Ensiko AS | MNOK 174,4 |

6. FORETAKSSAMMENSLUTNINGEN VIL IKKE FØRE TIL NEGATIVE VIRKNINGER PÅ KONKURRANSEN

6.1 Beskrivelse av det relevante markedet

6.1.1 Produktmarkedet

- (53) Elektroinstallasjon omfatter generelt installering av elektriske anlegg i alle typer bygninger og anlegg, herunder elektriske ledninger og utstyr, telekabler, kabler til bredbånd og TV, samt fiberoptikk og parabolantenner, belysning, brannalarmer, tyverialarmer, gatebelysning, elektriske trafikksignal-anlegg og belysning til landingsbaner.
- (54) I tidligere praksis har EU-kommisjonen avgrenset elektroinstallasjon mot andre typer installasjonsarbeid, herunder installasjon av vann- og ventilasjonsanlegg.² Det er også blitt vurdert om elektroinstallasjonsmarkedet kunne segmenteres ytterligere, enten iht. installasjonstype (nyinstallasjon, vedlikehold eller renovering), kundegruppe eller basert på prosjektstørrelse, uten at det var nødvendig å ta endelig stilling til en slik segmentering.³

6.1.2 Geografisk marked

- (55) EU-kommisjonen har vurdert det geografiske markedet for elektroinstallasjon i flere saker, inklusive saker som har berørt elektroinstallasjonsmarkedet i Norge og i Norden.⁴ I de fleste sakene er markedet avgrenset nasjonalt, men muligheten for snevrere lokale eller regionale markeder er også diskutert uten at dette er tatt endelig stilling til.⁵ I konkurranseanalysen har derimot EU-kommisjonen vurdert virkningen av en foretakssammenslutning i sør-Sverige/Skåne.⁶
- (56) Melder er av den oppfatning at det ikke er nødvendig å ta stilling til det endelige geografiske markedet, ettersom at foretakssammenslutning uansett ikke vil medføre negative virkninger selv på snevrest tenkbare markedet.

6.2 Konkurransanalyse

- (57) Foretakssammenslutning vil kun føre til en beskjedne endring i markedet for elektroinstallasjon, uavhengig av om dette markedet avgrenses nasjonalt eller lokalt.
- (58) Elektroinstallasjonsmarkedet inkl. el-automasjon i Norge er ifølge NELFO anslått til en verdi av ca. 76,1 mrd. kroner i 2021.

² Se EU-Kommisjonens vedtak av 13. desember 2002 i sak COMP/M.3004 – *Bravida/Semco/Prenad/Totalinstallatören/Backlunds*, avsnitt 8-12.

³ Se EU-Kommisjonens vedtak av 25. september 2000 i sak COMP/M. 2118 – *Telenor/Procuritas/ISAB/JV*, avsnitt 11-13. se også EU-Kommisjonens vedtak av 25. oktober 2021 i sak COMP/M.10314 – *Vinci S.A. / Energia Y Servicios Dinsa II*.

⁴ Se EU-Kommisjonens vedtak av 25. september 2000 i sak COMP/M. 2118 – *Telenor/Procuritas/ISAB/JV*, avsnitt 14-15.

⁵ Se EU-Kommisjonens vedtak av 13. desember 2002 i sak COMP/M.3004 – *Bravida/Semco/Prenad/Totalinstallatören/Backlunds*, avsnitt 20-23.

⁶ Se EU-Kommisjonens vedtak av 13. desember 2002 i sak COMP/M.3004 – *Bravida/Semco/Prenad/Totalinstallatören/Backlunds*, avsnitt 25.

Vedlegg 1: NELFO Markedsrapport 1/2022

- (59) Omtrent halvparten av elektroarbeider foregår i bygg, og den andre halvparten i tilknytning til ulike infrastruktur og anleggsprosjekter, og produksjon i verftsindustrien. Samlet sett krympet elektromarkedet med 0,8% i fjor, mens aktiviteten ventes å øke med ca. 1 % i 2022. Det totale norske markedet for elektroinstallasjoner knyttet til bygg er anslått til ca. 37 mrd. kroner i 2021, og fordeles med ca. 60/40 mellom rehabiliterings, ombyggings og tilbygg (**ROT**), på den ene side, og nybygg på den andre.

Elektro (inkl. el-automasjon) etter segment, 2021

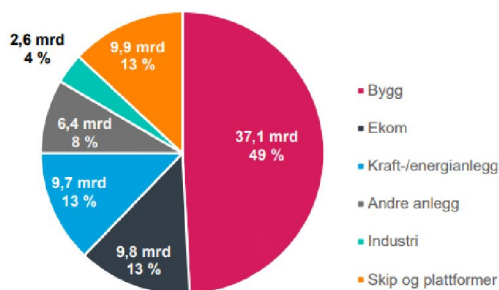

Kilde: Nelfo Markedsrapport 1/2022

- (60) På et nasjonalt marked for elektrotjenester tilknyttet bygg, og basert på den totale omsetningen til Konstel og El 24, vil partene ha en samlet markedsandel [REDACTED]. Foretakssammenslutningen er dermed ikke egnet til å påvirke konkurransen i noen grad.
- (61) Det er ingen overlapp på snevrere lokale markeder. El 24 leverer tjenester i Møre & Romsdal, mens Konstel er aktive i Trøndelag, Agder og på Østlandet. Foretakssammenslutningen er dermed ikke egnet til å påvirke konkurransen på lokalt nivå.

7. OVERSIKT OVER PARTENES FEM VIKTIGSTE KUNDER, KONKURRENTER OG LEVERANDØRER

- (62) En oversikt over partenes fem viktigste kunder, konkurrenter og leverandører er vedlagt i **Vedlegg 2**.

Vedlegg 2: Viktigste kunder, konkurrenter og leverandører

8. DE INVOLVERTE FORETAKENES SISTE ÅRSBERETNINGER OG ÅRSREGNSKAP

- (63) Årsberetninger og årsregnskap for Konstel AS og El 24 Ensiko AS fra siste regnskapsår er offentlig tilgjengelig via Brønnøysundregistrene.

9. KONFIDENSIALITET

- (64) Forretningshemmeligheter er markert med **grønn** bakgrunn i denne meldingen, som dermed utgjør offentlig versjon når disse opplysningene er fjernet. Begrunnelse for unntak av forretningshemmeligheter er angitt i **Vedlegg 3**.

Vedlegg 3: Begrunnelse for unntak av forretningshemmeligheter

* * *

Med vennlig hilsen

Clemens Kerle
Advokat
CMS Kluge Advokatfirma AS