

**Forenklet melding om foretakssammenslutning
jf. konkurranseloven § 18 første ledd og forskrift om melding av
foretakssammenslutninger § 3 første ledd nr. 3 bokstav b**

Konstel AS

Elteam AS

Partskonfidensielle opplysninger for Konstel AS er markert med **grønn bakgrunn**

Partskonfidensielle opplysninger for Elteam AS er markert med **blå bakgrunn**

Konfidensielle opplysninger felles for partene er markert med **gul bakgrunn**

Konfidensielt
Inneholder forretningshemmeligheter

1. INVOLVERTE FORETAK

1.1 Konstel AS

Navn: Konstel AS
Org. nr.: 913 951 069
Adresse: Sankt Hallvards vei 3, 3414 Lierstrand

Representert av:

Navn: CMS Kluge Advokatfirma AS
Kontaktperson: Henrik Nordling / Håvard Henriksen
Adresse: Postboks 1548 Vika, 0117 Oslo
Telefon: +47 966 25 414 / +47 979 17 385
E-post: henrik.nordling@cms-kluge.com / havard.henriksen@cms-kluge.com

1.2 Elteam AS

Navn: Elteam AS
Org. nr.: 980 332 551
Adresse: Leangenvegen 7, 7044 Trondheim
Kontaktperson: Stig Tøndervik / Tore Tanem
Telefon: 901 61 559 / 911 70 011
E-post: stig.tondervik@el-team.no / tore.tanem@el-team.no

2. BESKRIVELSE AV FORETAKSSAMMENSLUTNINGENS ART

- (1) Foretakssammenslutningen består av at Konstel AS (*Konstel*) erverver enekontroll over Elteam AS (*Elteam*).
- (2) Konstel er kontrollert av Nimlas Group AB (*Nimlas*).
- (3) Elteam kontrolleres i dag av Elteam Holding AS, som eier 100 % av aksjene.
- (4) Den 20 september 2024 inngikk Konstel en aksjekjøpsavtale med Elteam Holding AS hvor Konstel vil erverve 100 % av aksjene i Elteam (*Transaksjonen*).
- (5) Transaksjonen vil med dette utgjøre en foretakssammenslutning i konkurranserettslig forstand.
- (6) I lys av partenes samlede omsetning i Norge (jf. punkt 5), utløser Transaksjonen meldeplikt til Konkurransetilsynet, jf. konkurranseloven § 18.

3. VILKÅRENE FOR FORENKLET MELDING ER OPPFYLT

- (7) Både Konstel og Elteam er aktive i elektroinstallasjonsmarkedet. Foretakssammenslutningen fører dermed til en horisontal overlapp. I tråd med markedsbeskrivelsen i punkt 6 og konkurranseanalysen i punkt 7, vil transaksjonen likevel ikke føre til at partene får en markedsandel på mer enn 20 %.
- (8) Partene har en horisontal overlapp i markedet for elektroinstallasjon i Norge. Partenes samlede markedsandel er under 20 % både på et nasjonalt marked og på det snevreste tenkbare markedet. På det nasjonale elektroinstallasjonsmarkedet vil partenes samlede markedsandel være omtrent [REDACTED]%. Selv på det snevreste markedet for elektroinstallasjon på bygg i Trøndelag, vil partenes samlede markedsandel være omtrent [REDACTED]%. Dette beskrives nærmere i punkt
- (9) Vilkårene for å inngi forenklet melding er dermed oppfylt, jf. meldepliktforskriften § 3 første ledd nr. 3 bokstav b.

4. BESKRIVELSE AV DE INVOLVERTE FORETAKENE OG FORETAK I SAMME KONSERN

4.1 Nimlas Group og Konstel

4.1.1 Nimlas Group AB

- (10) Konstel ble i februar 2023 del av det nordiske intallasjonskonsernet Nimlas. Selskapet er et nordisk konsern innen tekniske installasjoner, og består av tre nasjonale selskaper, hvorav Konstel i Norge, Sandbäckens Group i Sverige og QMG i Finland.
- (11) Det er kun Konstel som har horisontal overlapp med Elteam. Verken Sandbäckens Group eller QMG har aktivitet i Norge, og disse vil derfor kun beskrives kort i det følgende.
- (12) Sandbäckens Group er et teknisk installasjons- og serviceselskap i Sverige. Selskapet tilbyr tjenester innenfor blant annet VVS, elektriske anlegg, varme- og kjølesystemer, ventilasjon etc., på alle typer eiendommer og miljøer. Selskapet har gjennom sine datterselskaper tilstedeværelse i tilnærmet hele Sverige.

- (13) QMG er et teknisk installasjons- og serviceselskap i Finland. Selskapet er gjennom sine omtrent 50 datterselskaper aktive innenfor blant annet VVS, kjølesystemer, elektriske anlegg, sikkerhetssystemer og bygningsautomatisering. Selskapet har tilstedeværelse i hele Finland.
- (14) For mer informasjon om Nimlas, se selskapets hjemmesider: <http://www.nimlasgroup.com/>.
- (15) Det vil i det følgende gis en nærmere beskrivelse av Konstel og selskapene i Konstel-gruppen.

4.1.2 Konstel

- (16) Konstel-konsernet ble etablert i 2014, og er en totalleverandør av elektrikertjenester på Østlandet, i Trøndelag og i Møre og Romsdal.
- (17) Konstel kjøper opp, eier, driver, og utvikler en rekke selskap innenfor elektrobransjen.
- (18) Konstel består av 31 lokale elektroentreprenører på Østlandet, i Trøndelag og i Møre og Romsdal. Konstel støtter de lokale elektroselskapene blant annet innenfor innkjøpsvilkår, digitale verktøy, markedsføring og kompetansebygging.
- (19) Selskapene i Konstel-konsernet opererer innenfor markedet for elektrisk installasjonsarbeid og leverer både prosjekter på fastpris og timer, og materiell til privatpersoner, offentlige instanser og bedriftskunder.
- (20) Nedenfor er organisasjonskartet til Konstel-konsernet per september 2024:

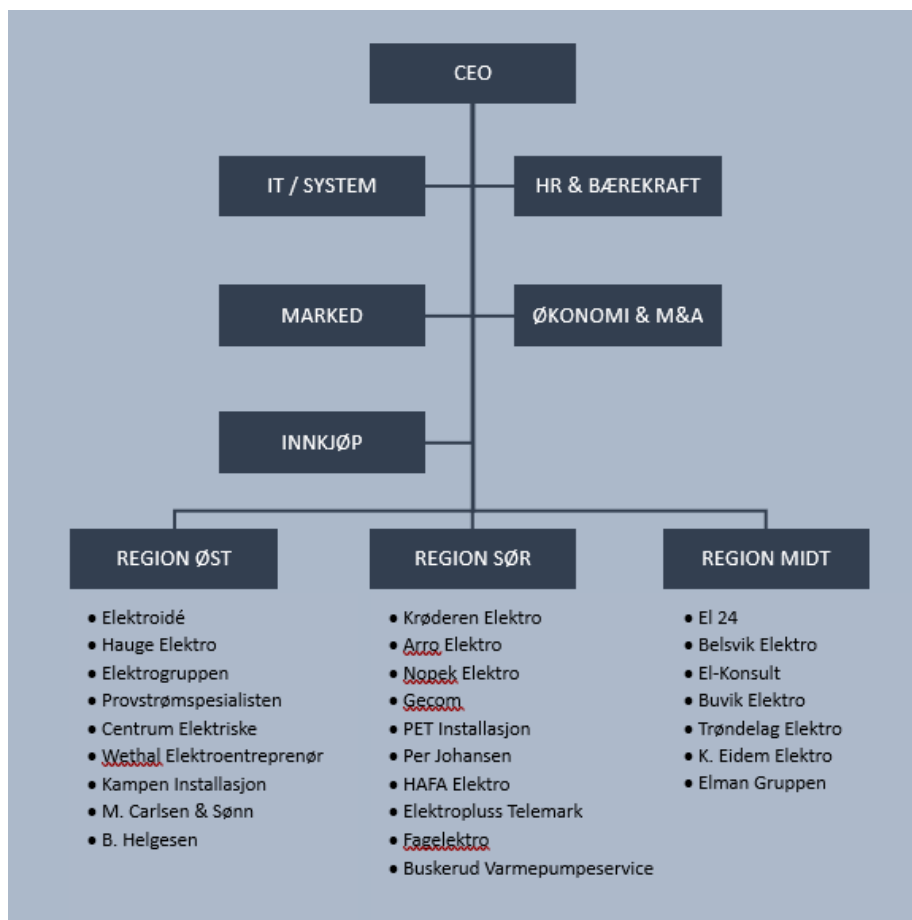

- (21) Det vil heretter gis en kort redegjørelse for virksomheten til Konstel-konsernets ulike datterselskaper.

- (22) **Aksjeselskapet Elektro Gruppen (org.nr. 989 373 560)** ble etablert i 2006 og har i dag virksomhet i Oslo og Akershus. Selskapet har virksomhet innenfor løpende drift og vedlikehold og årskontroller på brann- og nødlis for offentlige etater, entreprenører og andre bedriftskunder. I tillegg tilbyr selskapet enkeltoppdrag for privatkunder.
- (23) **Arro Elektro AS (org.nr. 979 538 480)** utfører oppdrag av ulik karakter, herunder alt fra prosjektering og utførelse av elektroinstallasjoner i betydelige bygg, til småoppdrag.
- (24) **Belsvik Elektro AS (org.nr. 912 475 034)** prosjekterer og tegner både innen elektro, tele/data og kjøl/varmeanlegg. I tillegg utfører selskapet installasjoner for private, næringsbygg, industri og ikke minst fiskerieringen. Belsvik Elektro AS har autorisasjon som Elektroinstallatør og Ekom, samt F-gass godkjenning og sertifisert termografør. I tillegg har selskapet godkjenninger for utførelse av alle typer e-kontroller.
- (25) **Brødrene Helgesens Eftf. AS (org.nr. 935 900 557)** holder til på Hønefoss og er med etablering i 1917 et av landets eldste elektrofirmaer. Selskapet har med sin lange historie vært delaktig i utviklingen fra enkle lyspærer til dagens smarthus-løsninger og tilbyr alt av elektriske sterk- og svakstrømsinstallasjoner både for privat og offentlig.
- (26) **Buskerud Varmepumpeservice AS (org.nr. 993 386 901)** ble etablert i 2008. Selskapet installerer og utfører service på luft-til-luft varmepumper i Drammen og Buskerud regionen, primært for privatkunder, men også for bedriftskunder.
- (27) **Buvik Elektro AS (org.nr. 944 978 682)** tilbyr elektroinstallasjon i Midt-Norge med base i Trondheim, siden 1999. Selskapet har fokus på service, el-kontroll og termografi, men også el-installasjon innen landbruk.
- (28) **Centrum Elektriske AS (org.nr. 912 609 413)** er et elektroinstallasjonsselskap med virksomhet i Oslo og omegn. Selskapet er en totalleverandør av alle typer installasjoner for næringsliv, offentlig sektor og private kunder.
- (29) **El 24 Ensiko AS (org.nr. 914 986 303)** ble etablert i 2006 og kjøpt av Konstel i 2022. Selskapet består i dag av ca. 130 medarbeidere fordelt på ulike lokasjoner på Sunnmøre: Stranda, Ålesund, Sykkylven, Langevåg, Valldal og Sjøholt. Selskapet tilbyr et bredt spekter av elektroinstallasjonstjenester til nærings- og privatkunder.
- (30) **Elektroide AS (org.nr. 980 145 433)** er en elektroentreprenør basert i Follo som ble stiftet i 1998. Selskapet arbeider hovedsakelig med det lokale private servicemarkedet, profesjonelle kunder som rørleggere, flisleggere, snekkere osv. Videre har selskapet flere husleverandører og entreprenører som faste kunder, da selskapets montører er spesialisert på nybygg som enebolig, rekkehus, leiligheter og barnehager.
- (31) **Elektropluss Telemark AS (org.nr. 915 453 457)** ble etablert i 1999 og holder til i Bø med et eget avdelingskontor i Seljord. Selskapet er en totalleverandør av elektro-, varmepumpe- og svakstrømsinstallasjoner og opererer i hele Telemark.
- (32) **El-Konsult AS (org.nr. 899 551 702)** ble etablert i 2003. Selskapet er i dag en komplett tilbyder av elektroinstallasjoner i øyregionen Hitra – Frøya og omegn.
- (33) **Elman-selskapene** ble en del av Konstel i 2023, og det vises til konkurransemelding av 5. desember 2023.

- (34) **Elman AS (org.nr. 897 400 952)** ble etablert i 2008 med hovedkontor på Verdal i Trøndelag. Selskapet har en egen avdeling i Levanger og dekker med dette Innherredsregionen. Selskapet utøver de fleste disipliner innenfor elektrofaget.
- (35) **Elman Norge AS (org.nr. 918 567 623)** ble etablert i 2017 og fungerer som en felles administrasjon av alle Elman-bedriftene.
- (36) **Elman Steinkjer AS (org.nr. 994 459 929)** ble etablert i 2014. Selskapet har markedsområde på Steinkjer og omegn, men har de siste årene utført flere større prosjekter nasjonalt.
- (37) **Elman Stjørdal AS (org.nr. 916 877 056)** ble etablert i 2016 i Stjørdal og driver hovedsakelig med service og mindre prosjekter.
- (38) **Elman Namdal AS (org.nr. 918 869 220)** ble etablert i 2017 i Rørvik. Selskapet har avdelinger i Namsos og Brønnøysund og driver servicearbeid mot private og næringsaktører.
- (39) **Elman Trondheim AS (org.nr. 980 145 433)** er et inaktivt selskap.
- (40) **Fagelektro AS (org.nr. 982 735 106)** er en installatørbedrift. Har som ble etablert i 1986 og holder til i Tvedestrand. Selskapet utfører alt av elektroinstallasjoner, svakstrøm, data, brannalarmanlegg, service for offentlig, landbruk-, privat- og bedriftsmarkedet. Selskapet har et bredt kundeutvalg med blant annet service og vedlikehold av alle kommunale og fylkeskommunale bygg, hundretalls internkontroll- og vedlikeholdsavtaler, i tillegg til at selskapet er etablert i privathyttemarkedet både i skjærgården og på fastlandet.
- (41) **Gecom AS (org.nr. 937 227 558)** ble etablert i 1947 og leverer alt innen sterk og svak strøm. Selskapet har siden den tid vært en aktør og samarbeidspartner for industri, næring og boligmarked i Nordre Vestfold.
- (42) **Hafa Elektro AS (org.nr. 958 061 838)** er et elektrofirma med privatpersoner og næringsdrivende som sine primærkunder. Selskapet driver virksomhet primært i Vestfoldsområdet.
- (43) **Hauge Elektro AS (org.nr. 943 914 559)** er et elektrikerfirma etablert i Oslo i 1987. Selskapet utfører alt innen elektro og rehabilitering av næringsbygg, boliger, hytter og nyanlegg.
- (44) **K. Eidem Elektro AS (org.nr. 980 373 258)** er et elektrofirma som ble etablert i 1974. Selskapet har virksomhet i Trøndelags-området. Selskapet holder til i Selbu og dekker Selbu, Tydal, Meråker, Stjørdal, Hommelvik, Malvik og omegn.
- (45) **Kampen Installasjon AS (org.nr. 981 393 082)** ble etablert i 1999 og er lokalisert i Oslo. Selskapet er et elektroinstallasjonsselskap og fokuserer i all hovedsak på service-oppdrag.
- (46) **Krøderen Elektro AS (org.nr. 941 163 343)** ble etablert i 1986. Selskapet består i dag av 150 medarbeidere fordelt på seks lokasjoner: Krøderen, Modum, Sigdal, Kongsberg, Ringerike og Hallingdal. Krøderen Elektro tilbyr et bredt spekter av elektroinstallasjonstjenester til nærings- og privatkunder. Krøderen Elektro har to heleide datterselskap: Jevnaker Elektro AS og Norcom Norefjell AS. Jevnaker Elektro ble etablert i 2008 og kjøpt av Krøderen Elektro i 2017, mens Norcom Norefjell ble kjøpt av Krøderen Elektro i 2013.
- (47) **M Carlsen & Sønn AS (org.nr. 998 540 860)** er et elektrikerfirma på Hadeland og Romerike som har mer enn 100 års erfaring. Selskapet utfører alle typer installasjoner innen elektro-,

tele- og datainstallasjoner. Selskapet har en avdeling på Jevnaker og en avdeling under oppbygging i Nittedal. Hovedkontoret på Brandbu inneholder også landets første og eneste frittstående MIELE-butikk. Selskapet har også et heleid datterselskap, M Carlsen & Sønn Jevnaker AS.

- (48) **Nopek Elektro AS (org.nr. 968 958 356)** ble etablert i 1994 og leverer elektrikertjenester over hele Østlandet med base i Lierstranda.
- (49) **Panorama Regnskap og Rådgivning AS (org.nr. 980 145 433)** er et regnskapsselskap som ble kjøpt av Konstel AS for å levere regnskap til datterselskap og bidra til å forbedre regnskapsrutinene til selskapene som gjør dette selv.
- (50) **Per Johansen AS (org.nr. 934 193 466)** er et elektroinstallasjonsfirma med virksomhet i Larvik- og Sandefjord-området.
- (51) **PET Installasjon AS (org.nr. 932 130 394)** er et av Tønsbergs eldste elektroinstallasjonsfirmaer. Selskapet utfører alt innenfor elektro, alarm og tele/data.
- (52) **Provstrømspecialisten AS (org.nr. 999 196 845)** ble etablert i 2012 og holder til på Furuset i Oslo. Selskapet er en komplett leverandør av byggstrøm til små og store byggeprosjekter, og tilbyr alt av utleie/salg og montering av byggstrøm til prosjekt- og privatmarkedet.
- (53) **Solkraft AS (org.nr. 922 842 930)** er et selskap uten virksomhet.
- (54) **Trøndelag Elektro AS (org.nr. 977 300 967)** var tidligere underlagt Buvik Elektro, men ble skilt ut som eget selskap i 2023. Selskapet ble etablert i 1997 og er en komplett leverandør av elektrotjenester som holder til i Stjørdal.
- (55) **Wethal Elektroentreprenør AS (org.nr. 984 802 730)** ble etablert i 1988. Selskapet er lokalisert i Oslo og fokuserer på leietakertilpasninger og oppdrag for forsikringsselskaper.

4.2 Elteam

- (56) Elteam ble etablert i 1998. Selskapet består i dag av omtrent 100 medarbeidere inkludert lærlinger, og har hovedkontor i Trondheim.
- (57) Selskapet er totalleverandør av elektrotjenester i hele Trøndelag, og leverer løsninger innenfor el-installasjon, service og vedlikehold til næringslivet, samt alle elektriske installasjoner i boliger.

5. OMSETNINGSTALL

- (58) Partenes konsoliderte omsetningstall i Norge for 2023 er følgende:

Selskap	Omsetningstall
Konstel AS	2 032 MNOK ¹
Elteam AS	157,6 MNOK

¹ Tallene er full proforma omsetning for Konstel, inkludert Elman-gruppen, se konkurransemelding Konstel / Elman av 5. desember 2023.

6. BESKRIVELSE AV MARKEDER

6.1 Produktmarkedet

- (59) Elektroinstallasjon omfatter generelt installering av elektriske anlegg i alle typer bygninger og anlegg, herunder elektriske ledninger og utstyr, telekabler, kabler til bredbånd og TV, samt fiberoptikk og parabolantenner, belysning, brannalarmer, tyverialarmer, gatebelysning, elektriske trafikksignal-anlegg og belysning til landingsbaner.
- (60) I tidligere praksis har EU-Kommisjonen avgrenset elektroinstallasjon mot andre typer installasjonsarbeid, herunder installasjon av vann- og ventilasjonsanlegg.² Det er også blitt vurdert om elektroinstallasjonsmarkedet kunne segmenteres ytterligere, enten i henhold til installasjonstype (nyinstallasjon, vedlikehold eller renovering), kundegruppe eller basert på prosjektstørrelse, uten at det var nødvendig å ta endelig stilling til en slik segmentering.³

6.2 Geografisk marked

- (61) EU-Kommisjonen har vurdert det geografiske markedet for elektroinstallasjon i flere saker, inklusive saker som har berørt elektroinstallasjonsmarkedet i Norge og i Norden.⁴ I de fleste sakene er markedet avgrenset nasjonalt, men muligheten for snevrere lokale eller regionale markeder er også diskutert uten at dette er tatt endelig stilling til.⁵ I konkurranseanalysen har derimot EU-Kommisjonen vurdert virkningen av en foretakssammenslutning i sør-Sverige/Skåne.⁶
- (62) Melder er av den oppfatning at det ikke er nødvendig å ta stilling til det endelige geografiske markedet, ettersom foretakssammenslutning uansett ikke vil medføre negative virkninger selv på det snevrest tenkbare markedet.

7. KONKURRANSEANALYSE

- (63) Elektroinstallasjonsmarkedet inkl. el-automasjon i Norge er følge NELFO anslått til en verdi av ca. 89,6 mrd. Kroner i 2023⁷.

Vedlegg 1: NELFO Markedsrapport 1/2024

- (64) Omtrent halvparten av elektroarbeider foregår i bygg, og den andre halvparten i tilknytning til ulike infrastruktur- og anleggsprosjekter, og produksjon i verftsindustrien.

² Se EU-Kommisjonens vedtak av 13. desember 2002 i sak COMP/M.3004 – *Bravida/Semco/Prenad/Totalinstallatören/Backlunds*, avsnitt 8-12

³ Se EU-Kommisjonens vedtak av 25. september 2000 i sak COMP/M.2118 – *Telenor/Procuritas/ISAB/JV*, avsnitt 11-13. Se også EU-Kommisjonens vedtak av 25. oktober 2021 i sak COMP/M.10314 – *Vinci S.A. / Energía Y Servicios Dinsa II*.

⁴ Se EU-Kommisjonens vedtak av 25. september 2000 i sak COMP/M.2118 – *Telenor/Procuritas/ISAB/JV*, avsnitt 14-15

⁵ Se EU-Kommisjonens vedtak av 13. desember 2002 i sak COMP/M.3004 – *Bravida/Semco/Prenad/Totalinstallatören/Backlunds*, avsnitt 20-23.

⁶ Se EU-Kommisjonens vedtak av 13. desember 2002 i sak COMP/M.3004 – *Bravida/Semco/Prenad/Totalinstallatören/Backlunds*, avsnitt 25.

⁷ Se NELFO Markedsrapport 1/2024 side 10.

Elektro (inkl. el-automasjon) etter segment, 2023

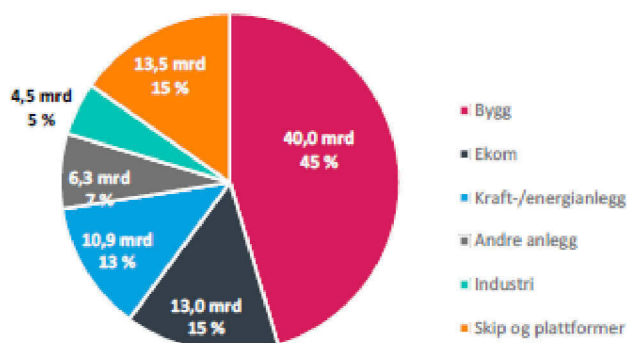

- (65) Samlet sett falt omsetningen i elektromarkedet med 2 % i 2023, og aktiviteten ventes å falle noe ytterligere i 2024. Det totale norske markedet for elektroinstallasjoner knyttet til bygg er anslått til omtrent 40 mrd. Kroner i 2023.
- (66) På et nasjonalt marked for elektrotjenester, har Konstel en markedsandel på omtrent [REDACTED]%, og Elteam har en markedsandel på omtrent [REDACTED]%. Dette medfører at partene vil oppnå en samlet markedsandel på [REDACTED]%. Foretakssammenslutningen er dermed ikke egnet til å påvirke konkurransen i nevneverdig grad.
- (67) Ut ifra et lokalt perspektiv, vil det kunne være relevant å se på markedet i Trøndelag. NELFO har beregnet at markedet for elektroinstallasjonsarbeider tilknyttet bygg i Trøndelag anslås til en verdi på ca. 3,773 mrd. Kroner i 2023⁸. Her bemerkes det at det er kun noen av Konstels datterselskap, herunder Belsvik Elektro, Buvik Elektro, El-Konsult, Elman-selskapene, K, Eidem Elektro, Trøndelag Elektro, som er aktive innenfor dette geografiske markedet. Konstels selskap hadde i 2023 en samlet omsetning i Trøndelag på [REDACTED] MNOK. Partenes samlede omsetning i Trøndelag blir da [REDACTED] MNOK, som gir en markedsandel på [REDACTED] % i markedet for elektroinstallasjonsarbeider tilknyttet bygg i Trøndelag.
- (68) Et uttrekk på NACE-kode Elektro i Sør- og Nord-Trøndelag gir et totalmarked på 3,905 mrd. Kroner. Med dette utgangspunktet blir partenes samlede markedsandel [REDACTED] %.
- (69) Selv på et lokalt nivå er foretakssammenslutningen dermed ikke egnet til å påvirke konkurransen negativt. Dessuten er markedet preget av mange sterke konkurrenter. [REDACTED]
[REDACTED] og om noe vil Transaksjonen føre til økt konkurransekraft for Konstel.

8. OVERSIKT OVER PARTENES VIKTIGSTE KUNDER, KONKURRENTER OG LEVERANDØRER

- (70) En oversikt over partenes viktigste kunder, konkurrenter og leverandører er vedlagt i Vedlegg 2.

Vedlegg 2: Partens viktigste kunder, konkurrenter og leverandører

⁸ Se NELFO Markedsrapport 1/2024 side 19.

9. DE INVOLVERTE FORETAKENES SISTE ÅRSBERETNINGER

(71) Årsberetninger og årsregnskap for Konstel AS, Konstel Holding AS, alle datterselskap og Elteam AS er fra siste regnskapsår er offentlig tilgjengelig via Brønnøysundregistrene.

10. KONFIDENSIALITET

(72) Forretningshemmeligheter er markert i grønn bakgrunn i denne meldingen, som dermed utgjør offentlig versjon når disse opplysningene er fjernet. I tillegg utgjør opplysningene i **Vedlegg 2** forretningshemmeligheter i sin helhet. Begrunnelse for unntak av forretningshemmelighet er angitt i Vedlegg 3.

Vedlegg 3: Begrunnelse for unntak av forretningshemmelighet

* * *

Med vennlig hilsen

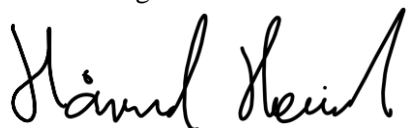

Håvard Henriksen

Advokat

CMS Kluge Advokatfirma AS