

HJORT

Konkurransetilsynet
Postboks 439 Sentrum
5805 Bergen

Sendt per e-post til: post@kt.no

Oslo, 1. november 2024

FORENKLET MELDING AV FORETAKSSAMMENSLUTNING

vedr.

Å ENERGI AS'

ervert av aksjer i

FREDRIKSTAD ENERGI AS

Innholdsfortegnelse

| | | |
|-----------|--|-----------|
| | FORENKLET MELDING AV FORETAKSSAMMENSLUTNING..... | 1 |
| 1 | INNLEDNING | 3 |
| 2 | KONTAKTINFORMASJON..... | 3 |
| | 2.1 Melder | 3 |
| | 2.2 Målselskapet..... | 3 |
| 3 | FORETAKSSAMMENSLUTNINGENS ART | 3 |
| 4 | MELDEPLIKT OG VILKÅRENE FOR FORENKLET MELDING..... | 4 |
| | 4.1 Meldeplikt | 4 |
| | 4.2 Vilkårene for forenklet melding..... | 4 |
| 5 | DE INVOLVERTE FORETAK OG FORETAK I SAMME KONSERN - VIRKSOMHETSOMRÅDER.. | 5 |
| | 5.1 Å Energi..... | 5 |
| | 5.2 Målselskap – Fredrikstad Energi | 7 |
| | 5.2.1 Fredrikstad Energi | 7 |
| | 5.2.2 Norgesnett | 8 |
| | 5.2.3 Nettpartner | 8 |
| 6 | OMSETNING OG DRIFTRESULTAT | 9 |
| 7 | MARKEDER | 9 |
| | 7.1 Nettvirksomhet - ingen horisontal overlapp | 9 |
| | 7.2 Entreprenørvirksomhet – ingen horisontal overlapp | 10 |
| | 7.3 Vertikale relasjoner..... | 11 |
| 8 | ÅRSBERETNING OG ÅRSREGNSKAP | 12 |
| 9 | KONFIDENSIALITET | 12 |
| 10 | AVSLUTTENDE BEMERKNINGER | 13 |

1 INNLEDNING

På vegne av Å Energi AS (heretter «Å Energi») meldes med dette Å Energis erverv av 51 prosent av aksjene i Fredrikstad Energi AS (heretter «FE») fra Fredrikstad kommune. Den andre eieren i FE er Hafslund Handel AS med 49 prosent av aksjene.

FE har ingen egen markedsrettet virksomhet, men driver nettvirksomhet gjennom sitt heleide datterselskap Norgesnett AS (heretter «Norgesnett»). I tillegg eier FE 60 prosent av aksjene i det felleseide selskapet Nettpartner AS (heretter «Nettpartner»), samt noen mindre (ikke-kontrollerende) aksjeposter i selskapene Yve AS, eSMart Systems AS og OpenIT Norge AS.

Norgesnett er et nettselskap med virksomhet hovedsakelig i Østfold, mens Nettpartner er et selskap som tilbyr ulike entreprenørtjenester over hele landet, herunder gjennom sitt datterselskap Vestfold Trafo Energi. Å Energi eier fra tidligere 40 prosent av aksjene i Nettpartner.

Etter melders oppfatning, fører oppkjøpet ikke til noen negative virkninger for konkurransen.

2 KONTAKTINFORMASJON

2.1 Melder

Navn: Å Energi AS
Organisasjonsnummer: 981 952 324
Adresse: Kjøita 18, Kristiansand
Postadresse: Postboks 603 Lundsiden, 4606 Kristiansand
Telefonnummer: + 47 905 27 059
Kontaktperson: Advokat Jan Petter Horn
E-post: jan.petter.horn@aenergi.no

Melders representant: Advokatfirmaet Hjort AS v/advokat Monica Syrdal
Adresse: Universitetsgata 1, Oslo
Postadresse: Postboks 471 Sentrum, 0105 Oslo
Telefonnummer: + 47 995 94 995
E-post: msy@hjort.no

2.2 Målselskapet

Navn: Fredrikstad Energi AS
Organisasjonsnummer: 971 644 494
Adresse: Stabburveien 18, Fredrikstad
Adresse: 1617 Fredrikstad

3 FORETAKSSAMMENSLUTNINGENS ART

Å Energi overtar gjennom sitt erverv 51 prosent av aksjene i FE, aksjemajoriteten i FE og dermed kontrollen over FE og datterselskapene Norgesnett og Nettpartner.

[REDACTED]

For god ordens skyld gjøres oppmerksom på [REDACTED]

[REDACTED]

[REDACTED]

[REDACTED]

[REDACTED]

[REDACTED]

Når Å Energi gjennom ervervet overtar 51 prosent av aksjene, er det melders oppfatning at Å Energi overtar enekontroll i FE.

Å Energi eier fra tidligere (gjennom sitt datterselskap Glitre Nett AS) 40 prosent av aksjene i Nettpartner. Det foreligger en aksjonæravtale mellom aksjonærene i Nettpartner hvoretter de to nåværende eierne må være enige i sentrale beslutninger i selskapet. [REDACTED]

[REDACTED]

[REDACTED]

Gjennom ervervet av i 51 prosent av aksjene i FE, overtar Å Energi kontrollen med FEs 60 prosent eierandel i Nettpartner. Dette innebærer etter melders oppfatning at Å Energi går fra felles kontroll til enekontroll i Nettpartner.

4 MELDEPLIKT OG VILKÅRENE FOR FORENKLET MELDING

4.1 Meldeplikt

Å Energi hadde en konsernomsetning på om lag 36,6 milliarder kroner i 2023, mens konsernomsetningen i FE i samme år utgjorde ca. 797 mill. kroner. Omsetningen i Nettpartner som FE eier 60% av, men som ikke er konsolidert i FEs regnskaper som følge av at selskapet i dag er felleskontrollert med Å Energi, var ca. 1 125 millioner i 2023. Nærmere informasjon om omsetning og driftsresultat følger i punkt 6 nedenfor.

Foretakenes omsetning overskrider terskelverdiene i konkurranseloven § 18 annet ledd, og det foreligger dermed en meldepliktig foretakssammenslutning etter konkurranseloven § 18 første ledd.

4.2 Vilkårene for forenklet melding

Melder anser at vilkårene for å kunne inngi forenklet melding, jf. forskrift om melding av foretakssammenslutninger § 3 første ledd, er oppfylt.

De berørte partenes respektive nettvirksomheter er aktive i ulike geografiske markeder, og det er således ikke overlapp i disse nettmarkedene.

Å Energi har ikke virksomhet som konkurrerer med Nettparters entreprenørvirksomhet, se nærmere i punkt 7.1 og 7.2 nedenfor. Det er dermed heller ingen horisontal overlapp mellom de berørte foretakene i noe entreprenørmarked.

Det er en viss vertikal overlapp mellom Nettpartners entreprenørvirksomhet i den forstand at Å Energi er innkjøper av noen av de typer av entreprenørtjenester som Nettpartner tilbyr. Slik melder ser det, er imidlertid partenes markedsandel i vertikalt overlappende markeder under 30 prosent, se nærmere om grunnlaget for denne oppfatningen i punkt 7.3 nedenfor.

Ovenstående tilsier at vilkårene for forenklet melding, jf. forskrift om melding av foretakssammenslutninger § 3 første ledd nr. 3, er oppfylt.

Når det gjelder det indirekte ervervet av 60 % av aksjene i Nettpartner, er etter melderens oppfatning vilkårene for forenklet melding i tillegg oppfylt fordi Å Energi som redegjort for i punkt 3 over, gjennom aksjeerhvervet overtar enekontroll over en virksomhet som Å Energi hittil har kontrollert sammen med FE, jf. forskrift om melding av foretakssammenslutninger § 3 første ledd nr. 2.

5 DE INVOLVERTE FORETAK OG FORETAK I SAMME KONSERN - VIRKSOMHETSOMRÅDER

5.1 Å Energi

Å Energi er morselskap i Å Energi-konsernet som ble etablert ved en fusjon av Agder Energi AS og Glitre Energi AS i november 2022. Gjennom et stort antall hel- og deleide selskaper driver konsernet virksomhet i alle ledd i verdikjeden for elektrisk kraft, dvs. produksjon, distribusjon og salg av kraft.

Å Energi AS er eid av kommuner i Agder, Akershus, Buskerud og Innlandet og Statkraft.¹

Konsernstrukturen i Å Energi ser ut som følger pr. oktober 2024:

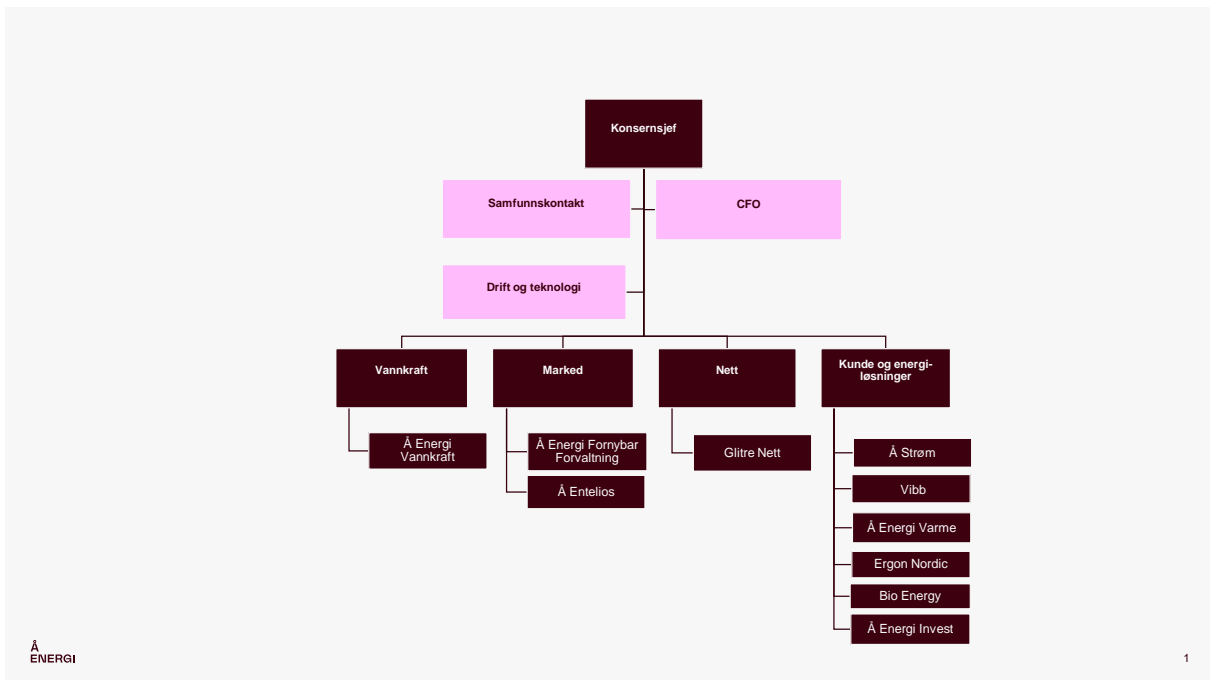

Å Energi hadde 1512 ansatte ved utgangen av 2023.

¹ En fullstendig aksjonæroversikt er inntatt på side 96 i årsrapporten for 2023 som er tilgjengelig her: <https://www.ae-energi.no/no/om-oss/finansiell-info>

En oversikt over selskapene som inngikk i Å Energi per 31.12.2023 (datterselskapene) fremgår av årsrapporten for 2023 på side 118-119. Å Energis tilknyttede selskaper og felleskontrollert virksomhet er opplistet i note 14 i årsrapporten for 2023 på side 91-92.²

Datterselskapene er organisert i fem segmenter som gjenspeiler konsernets kjernevirksomhet og verdikjede (tallene er hentet fra Å Energi-konsernets konsernregnskap for 2023):

- **Vannkraft**

Vannkraft har ansvar for utvikling, drift, vedlikehold og rehabilitering av konsernets vannkraftanlegg, og er en av landets største kraftprodusenter med en normalårsproduksjon på ca. 11,3 TWh. Virksomheten drives gjennom det heleide datterselskapet Å Energi Vannkraft AS som disponerer kraft fra 73 hel- og deleide kraftverk i Agder, Buskerud, Telemark og Rogaland. Kraftverkene ligger i prisområde NO1, NO2 og NO5. Driftsinntektene kommer fra salg av egen produksjon i spotmarkedet, kraftkontrakter med industri og konserninterne selskaper, salg av konsesjonskraft og finansiell handel.

I 2023 hadde Vannkraft driftsinntekter på til sammen 8 518 mill. kroner og et driftsresultat på 5594 mill. kroner.

- **Nett**

Nett omfatter Glitre Nett AS samt 51 prosent av aksjene i Asker Nett AS. Glitre Nett har ansvar for utbygging, drift og vedlikehold av konsernets 30 000 kilometer med regional- og distribusjonsnett i Agder, Buskerud og på Hadeland. Nettet distribuerer strøm til mer enn 320 000 nettkunder.

I 2023 hadde Nett driftsinntekter på til sammen 2 908 mill. kroner og et driftsresultat på 652 mill. kr.

- **Marked**

Marked er ansvarlig for konsernets salg av strøm til bedrifter, offentlige aktører og andre virksomheter. I Norge er Å Entelios den største leverandøren av strøm til bedriftsmarkedet. Å Entelios har også en betydelig omsetning i Sverige, Finland og Danmark.

I 2023 hadde Entelios Norden driftsinntekter på til sammen 16 356 mill. kroner og et driftsresultat på 1 589 mill. kroner.

Å Energi Fornybar Forvaltning AS inngår i forretningsområde Marked fra og med oktober 2024. Fornybar Forvaltning bidrar i betydelig grad til resultatet i forretningsområde Vannkraft ettersom Fornybar Forvaltning forvalter Vannkrafts fysiske og finansielle kraftporteføljer for Vannkrafts regning og risiko.

- **Kunde- og energiløsninger**

Kunde- og energiløsninger er ansvarlig for det vesentlige av konsernets øvrige forretningsvirksomhet.

Å Strøm inngår i forretningsområdet og er en av Norges ledende strømlleverandører. Å Strøm er Norges fjerde største strømselskap med ca. 320 000 privatkunder, og har kunder over hele Norge.

² Årsrapporten for 2023 som er tilgjengelig her: <https://www.aenergi.no/no/om-oss/finansiell-info>

Å Energi Varme utvikler, bygger og leverer varme og kjøling til bolig- og næringsbygg med hovedvirksomhet i Kristiansand, Arendal og Grimstad.

I Kunde- og energiløsninger inngår også konsernets venturevirksomhet, forretningsutvikling og nysatser, herunder digitale løsninger og fleksibilitet, samt enkelte mindre selskaper.

Forretningsområdet forvalter også eierskapet i Viken Fiber AS og Nettpartner AS.

- **Øvrig virksomhet**

Øvrig virksomhet består av morselskapet Å Energi, som utøver ledelse, flere konsernfunksjoner og finansiering.

5.2 Målselskap – Fredrikstad Energi

5.2.1 Fredrikstad Energi

Fredrikstad Energi er et konsern med hovedkontor i Fredrikstad, og med avdelinger på Vinterbro og på Askøy. Konsernet har ca. 100 ansatte.

Konsernet består i dag av morselskapet Fredrikstad Energi AS, datterselskapet Norgesnett AS og det felleskontrollerte entreprenørselskapet Nettpartner AS med det heleide datterselskapet Vestfold Trafo Energi AS.³

En oversikt over FE-konsernet og eierstrukturen fremgår i figuren nedenfor:

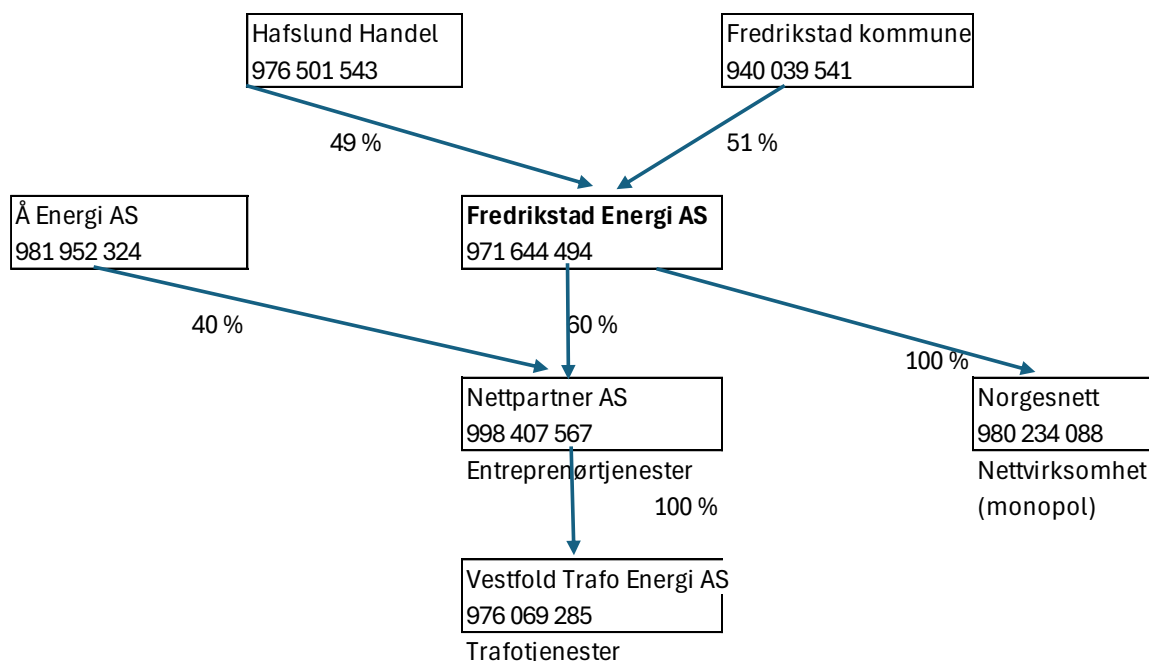

³ Konsernet omfattet ved utgangen av 2023 også selskapene Maik AS og en ca. 65% eierandel i NxtEnergy AS, men disse virksomhetene ble solgt tidligere i år (2024) og er følgelig ikke omfattet av ervervet.

Omsetningen i FE (morselskapet) er knyttet til internfakturering og felles innkjøp og omtales ikke nærmere i denne meldingen.

Norgesnett er omtalt under punkt 5.2.2 nedenfor.

Nettpartners virksomhet er omtalt i punkt 5.2.3 nedenfor.

I ervervet inngår også FE's minoritetsinteresser i visse andre selskaper. Dette er 7 % av aksjene i strømselskapet Yve AS som selger strøm til slutt kunder i Norge, 2,8 % i eSMart Systems AS som selger tjenester og programvare for prediktivt vedlikehold av nettet basert på kunstig intelligens og 2,7% i OpenIT Norge AS som utvikler og selger programvare for måling, analyse og optimalisering av forbruk av programvarelisenser. Siden det ikke skjer noen endringer i den konkurranserettslige kontrollen med disse selskapene, går det i denne meldingen ikke nærmere inn på deres virksomhet.

5.2.2 Norgesnett

Norgesnett har omsetningskonsesjon fra NVE og eier og drifter distribusjonsnett i kommunene Askøy, Hvaler, Nesodden, Enebakk, Ski, Røyken i Asker kommune og Fredrikstad ekskl. Onsøy. Norgenett har om lag 102.500 kunder. Selskapet har 63 ansatte og hovedkontor i Fredrikstad.

I tillegg har Norgesnett et lite regionalnett i Askøy kommune og regionalnettskomponenter i kommunene Fredrikstad og Hvaler.

I 2023 hadde Norgesnett driftsinntekter på til sammen 649 mill. kroner og et driftsresultat på 157 mill. kroner.

5.2.3 Nettpartner

Nettpartner har ca. 400 som ansatte bygger og drifter elektrisk infrastruktur for kraftforsyning, jernbane og samferdsel. Nettpartners hovedkontor ligger på Lysaker, men selskapet operer fra flere lokasjoner fra Arendal i sør til Tromsø i nord, og leverer sine tjenester over hele landet.

I 2023 hadde Nettpartner driftsinntekter på til sammen 1 125 mill. kroner og et driftsresultat på minus 97 mill. kroner.

Nettpartner eier 100 prosent av aksjene i Vestfold Trafo Energi AS, som selger, vedlikeholder og gjenviner trafoer, se <https://vestfold-trafo.no/>. [REDACTED]

Nettpartners virksomhet er delt i tre divisjoner: Divisjon Distribusjonsnett, Divisjon Regionalnett og utvikling og Divisjon Bane. Skillet mellom distribusjonsnett og regionalnett går ved et spenningsnivå på 22 kV.

Divisjon Distribusjonsnett tilbyr infrastruktureiere drift, vedlikehold, reinvestering og utbygging av distribusjonsnett for elektrisk kraft – i hovedsak med grunnlag i langsiktige rammeavtaler.

Divisjon Regionalnett og Utvikling er en totalleverandør innen bygging av kraftlinjer med spenningsnivå mellom 22 og 132 kV og trafostasjoner opptil 132 kV. Selskapet påtar seg også oppdrag med større kabelprosjekter og diverse arbeider på sentralnettet.

Divisjon Bane leverer tjenester innen kontaktledning, spor og signal til jernbane, sporvei og trikk. Selskapet er en totalleverandør innen jernbaneteknikk for kontaktledning, signal og sporarbeider. Som autorisert elektroinstallatør leverer Nettpartner også høyspent- og belysningsanlegg i tilknytning til jernbane og sporvei.

Nettpartner tilbyr også byggestrøm og ulike provisoriske anlegg til privat- og bedriftskunder, belysning og veilyst til offentlige og private aktører og komplette utviklingsprosjekter for det grønne skiftet, se nærmere her <https://www.nettpartner.no/produkter-og-tjenester>.

6 OMSETNING OG DRIFTRESULTAT

| Alle tall i mill. kr | Omsetning 2023 | Driftresultat 2023 |
|----------------------|----------------|--------------------|
| Melder | | |
| Å Energi (konsern) | 36 654 | 12 602 |
| Målselskap | | |
| FE (konsern) | 797 | 247 |
| Nettpartner | 1 125 | - 97 |

FEs omsetning og årsresultat i tabellen over, inkluderer de økonomiske bidragene fra selskapene Maik AS og NxtEnergy AS som begge ble solgt tidligere i år. Uten disse selskaperens bidrag ville omsetning og driftsresultat vært på hhv. [redacted] og [redacted] millioner kroner.

Som felleskontrollert virksomhet, var Nettparters omsetning og årsresultat ikke konsolidert i FEs regnskaper, men bokført etter egenkapitalmetoden.⁴ Nettparters omsetning oppgis derfor separat.

7 MARKEDER

7.1 Ingen berørte horisontale markeder

7.1.1 Nettvirksomhet - ingen horisontal overlapp

Det norske nettet for distribusjon av elektrisk kraft er delt i tre nettnivåer: transmisjonsnettet (sentralnettet) som driftes av Statnett, regionalnettet som drives av ulike regionale operatører, og distribusjonsnettet som driftes av ulike lokale operatører.

Transmisjonsnettet binder sammen produksjon og forbruk i ulike landsdeler, og distribusjonsnettet sørger for at strømmen kommer frem til forbruker og forsyner sluttbrukerne. Regionalnettet er bindeleddet mellom transmisjonsnettet og distribusjonsnettene. Et mindre antall store industrikunder er direkte tilkoblet transmisjonsnettet og regionalnettet.

Både Å Energi og FE driver distribusjon av strøm i distribusjons- og regionalnett. Denne virksomheten er regulert av myndighetene ved Reguleringsmyndigheten for energi, RME, som blant annet fastsetter inntektsrammer for nettselskapers virksomhet.

⁴ Se FEs årsrapport på side 62

Å Energi driver sin nettvirksomhet via det heleide datterselskapet Glitre Nett AS (heretter «Glitre Nett»), som har ca. 320 000 kunder. Glitre Netts nett ligger i Agder, Buskerud og Hadeland. Glitre Nett eier 51 prosent av aksjene i Asker Nett AS.

FE har ansvaret for strømforsyningen i kommunene Askøy, Fredrikstad (med unntak av Onsøy), Hvaler, Nesodden, Røyken som etter kommunesammenslåing i dag inngår i Asker kommune, Enebakk og Ski i Nordre Follo gjennom Norgesnett AS.

EU-kommisjonen har lagt til grunn at drift av strømmettet, herunder distribusjon og overføring av strøm gjennom strømmettet utgjør et eget produktmarked.⁵ EU-kommisjonen har videre lagt til grunn at det geografiske markedet for distribusjon og overføring av strøm gjennom ulike strømmett, er det geografiske området som hvert strømmett dekker.⁶ Dette fordi ingen av strømmettene overlapper hverandre og at distribusjonen av strøm skjer over ulike strømmett som eies av forskjellige operatører eller selskaper.

Å Energi og FE har følgelig ingen overlappende nettvirksomhet, jf. konkurranseloven § 18 a bokstav e.

Siden det ikke er overlappende virksomhet, er det heller ikke noe berørt marked for nettvirksomheten som berøres av foretakssammenslutningen. Det gis derfor ikke i denne meldingen nærmere informasjon om partenes konkurrenter, kunder og leverandører, jf. forskrift om melding av foretakssammenslutninger § 3 annet ledd bokstav d.

7.1.2 Entreprenørvirksomhet – ingen horisontal overlapp

FE eier som nevnt 60 prosent av aksjene i Nettpartner som tilbyr ulike entreprenørtjenester, se punkt 5.2. 3 over. Gjennom ervervet av 51 prosent av aksjene i FE, overtar Å Energi også kontrollen med FE's 60 prosent eierandel i Nettpartner. Siden Å Energi fra tidligere eier 40 prosent av aksjene i Nettpartner med en aksjonæravtale som gir Å Energi felles kontroll sammen med FE over Nettpartner, innebærer ervervet for Nettpartners virksomhets del, en overgang fra felles kontroll til enekontroll.

Vi går her ikke nærmere inn på om det er grunnlag for å dele Nettpartners entreprenørvirksomhet inn i ulike relevante markeder, da Å Energi, utover ovennevnte 40 prosent eierandel i Nettpartner, ikke har annen virksomhet som konkurrerer med Nettpartners virksomhet. Det nevnes for god ordens skyld at Å Energi tidligere var medeier i entreprenørvirksomheten Otera (nå Omexom), men at disse aksjene ble avhendet i 2023.

Det foreligger dermed heller ingen overlappende virksomhet i relevante markeder innen dette virksomhetsområdet jf. konkurranseloven § 18 a bokstav e. Som følge av manglende horisontal overlapp, gis det ikke nærmere informasjon om Partenes konkurrenter, kunder og leverandører, jf. forskrift om melding av foretakssammenslutninger § 3 annet ledd bokstav d.

⁵ COMP.3696 - E.ON/MOL avsnitt 210, COMP/M.3268 - Sydkraft/Graninge avsnitt 72-74. COMP/M.5793 - Dalkia CZ/NWR Energy avsnitt 34 flg

⁶ COMP/M.3268 - Sydkraft/Graninge avsnitt 75, COMP/M.3696 - E.ON/MOL avsnitt 253-254 og COMP/M.5793 - Dalkia CZ/NWR Energy avsnitt 35

7.2 Vertikale relasjoner

Det er en viss vertikal overlapp mellom Å Energi og Nettpartners virksomhetsområder hva gjelder Nettpartners tjenester rettet mot nettselskaper, dvs. Nettpartners virksomhetsområde for drift, vedlikehold, reinvestering og utbygging av distribusjonsnett (Nettpartners divisjon Distribusjonsnett) og for bygging av kraftlinjer med spenningsnivå mellom 22 og 132 kV og trafostasjoner opptil 132 kV (Nettpartners divisjon Regionalnett og Utvikling). I 2023 leverte Nettpartner for eksempel tjenester til Glitre Nett for ca. [REDACTED]. Disse leveransene utgjorde [REDACTED] prosent av Glitre Netts totale anskaffelser av entreprenørtjenester i 2023. Nettpartner leverer også tjenester til nettselskaper som [REDACTED].

Til tross for nevnte vertikale relasjon, er det melderens oppfatning at partene ikke opererer i noe vertikalt relatert marked hvor partene enkeltvis eller samlet har en markedsandel som overstiger 30 prosent.

Det vises til at ovennevnte vertikale overlapp, etter melderens oppfatning foreligger i relasjon til et marked (eventuelt flere mer snevert avgrensede produktmarkeder) for entreprenørtjenester til nettselskaper, hvor Nettpartner er selger og nettselskaper kjøper av slike entreprenørtjenester. Markedene er etter melderens vurdering minst nasjonale da Nettpartner og Nettpartners viktigste konkurrenter leverer sine tjenester over hele Norge, og nettselskapene kjøper inn tjenester fra leverandører over hele landet. Noen av Nettpartners konkurrenter tilbyr kun sine tjenester mer lokalt, men konkurranseforholdene er slik melder ser det, likevel like over hele landet. Nettselskap er eksempelvis underlagt lov om offentlige anskaffelser og legger derfor sine kjøp av entreprenørtjenester ut på offentlige anbud.

Etter melderens oppfatning er det ikke nødvendig å foreta en nærmere avgrensning av det relevante markedet for salg av slike entreprenørtjenester, da Nettpartners markedsandeler uansett vil være under 30 %. Det vises til at Å Energi som ledd i ervervet, har fått utarbeidet [REDACTED].

[REDACTED] Analysen er ikke foretatt med utgangspunkt i de konkurranserettslige retningslinjer for avgrensning av relevante markeder, men gir likevel en oversikt over Nettpartners viktigste konkurrenter og markedsposisjon innen ulike segmenter. Analysen viser at Nettpartners markedsandeler er langt under 30 prosent i alle de segmentene som her er analysert.

[REDACTED]

Melder har ikke funnet noen god statistikk som viser hva som er partenes markedsandel som innkjøper i et marked for innkjøp av slike entreprenørtjenester til nettselskaper, herunder eventuelle mer snevert avgrensede produktmarkeder. Enkelte nettselskaper har også egne entreprenører, slik at det er krevende å si hvor stor andel som er konkurranseutsatt. I mangel av presise tall for nettselskapenes innkjøp av slike tjenester, mener melder at antall målepunkter kan være en hensiktsmessig måte å illustrere hvor stort behov for entreprenørtjenester de ulike nettselskapene har og dermed aktørens «markedsandeler» i et slikt innkjøpsmarked. Målepunkt er antall tilknytninger til aktørens nett.⁷

⁷ Antall målepunkter skiller seg fra antall kunder i den forstand at en kunde som har flere tilknytningspunkter til nettet, vil representere flere målepunkter.

Melder har hentet ut og satt sammen følgende oversikt basert på databasen til RME:⁸

| Antall målepunkt i Norge | | | | |
|--|---------|------------------------------|------------------|--------------|
| Org. nr | Årstall | Nettselskap | Antall | Andel |
| 980489698 | 2023 | ELVIA AS | 983 980 | 29 % |
| 982974011 | 2023 | GLITRE NETT AS og Norgesnett | 420 985 | 12 % |
| 976944801 | 2023 | BKK AS | 272 487 | 8 % |
| 979422679 | 2023 | LEDE AS | 219 421 | 7 % |
| 978631029 | 2023 | TENSIO TS AS | 184 133 | 5 % |
| 980038408 | 2023 | LNETT AS | 164 120 | 5 % |
| 979151950 | 2023 | ARVA AS | 123 491 | 4 % |
| 912631532 | 2023 | LINJA AS | 100 850 | 3 % |
| 915635857 | 2023 | FAGNE AS | 95 523 | 3 % |
| 988807648 | 2023 | TENSIO TN AS | 91 615 | 3 % |
| | | | | |
| | | | | |
| 75 selskap med mindre enn 50 000 målepunkt | | | 718 984 | 21 % |
| Sum antall målepunkt | | | 3 375 589 | 100 % |

8 ÅRSBERETNING OG ÅRSREGNSKAP

Å Energis, Fredrikstad Energis og Norgesnetts årsrapporter for 2023 er tilgjengelig på følgende lenker:

- <https://www.aenergi.no/no/om-oss/finansiell-info>
- https://fredrikstadenergi.no/wp-content/uploads/2024/04/FredrikstadEnergi_Arsrapport_2023.pdf
- norgesnett.no/wp-content/uploads/Arsrapport_2023-4-1.pdf

I tillegg vedlegges Nettpartners årsregnskap for 2023

Bilag 5: Nettpartner årsregnskap 2023

9 KONFIDENSIALITET

Denne meldingen inneholder forretningshemmeligheter, jf. konkurranseloven § 18 b, forvaltningsloven § 13 og offentleglova § 13. Partene ber om at disse opplysningene unntas offentlighet.

Forslag til offentlig versjon og begrunnelse for behovet for unntak fra offentlighet er vedlagt.

Bilag 6: Forslag til offentlig versjon

⁸ Databasen er tilgjengelig her: https://view.officeapps.live.com/op/view.aspx?src=https%3A%2F%2Fwww.nve.no%2Fmedia%2F17633%2Fgrunnlagsdata_ir_2025.xlsx&wdOrigin=BROWSELINK

Bilag 7: Begrunnelse for unntak fra offentlighet (unntas offentlighet)

10 AVSLUTTENDE BEMERKNINGER

Ervervet er betinget av godkjenning i bystyret i Fredrikstad kommune. Det er i dag sendt børsmelding om ervervet i samsvar med lovpålagte krav.

Ervervet vil ikke bli gjennomført før etter at Konkurransetilsynet har varslet at inngrep ikke er aktuelt eller lovens frister for Konkurransetilsynets inngrep er overskredet.

Dersom Konkurransetilsynet har spørsmål til meldingen eller ønsker ytterligere informasjon, ber vi om at tilsynet tar kontakt med undertegnede.

Med vennlig hilsen

Advokatfirmaet Hjort AS

Monica Syrdal
Partner / Advokat
msy@hjort.no